

平成 22 年 4 月 27 日

ユーザー様各位

株式会社 デンタルハート
医療ソフト事業部
Tel : 0956-20-1345
Fax : 0956-20-1212

追加修正プログラムのご案内

拝啓 温暖の候、貴社ますますご清祥のこととお慶び申し上げます。
平素は格別のお引き立てをいただき、厚く御礼申し上げます。

この度、レセコンソフトの機能追加・修正を行いましたので、弊社レセコンのプログラムをお送りいたします。

追加修正プログラムでの変更点

| | |
|----------------------|---|
| レセプト | 平成 22 年度版のレセプト用紙に対応しました。 *バージョンアップ後レセプト発行される前に必ず別紙に添付しております集計データ削除作業を行って下さい。 |
| レセプト届出欄 | 歯科治療総合医療管理料、在宅患者歯科治療総合医療管理料、手術時歯根面レーザー応用加算、歯科技工加算、明細書発行体制等加算、障害者歯科医療連携加算の届出をされた医院様はレセプト届出欄の記載が必要となります。 *操作方法別紙添付 |
| 混合歯列期歯周組織検査 | <p>現 状 乳歯が含まれている歯牙で歯周基本検査を算定すると自動的に混合歯列期歯周組織検査が算定され、歯周基本検査を算定しようとしても算定できない。</p> <p style="text-align: center;">↓</p> <p>修正後 乳歯を含む場合または 10 歳以下の患者様の場合、歯周基本検査を算定すると、歯周基本検査で算定するか混合歯列期歯周組織検査で算定するか確認画面が聞いてくるようにしました。</p> |
| 処置入力画面点数表示 (デンタル) | <p>現 状 処置入力画面でデンタルの点数で検索しようとしても検索出来ない。</p> <p style="text-align: center;">↓</p> <p>修正後 デンタルの点数で点数検索が出来るようにしました。</p> |

| | |
|----------------------------------|---|
| <p>歯科技工加算</p> | <p>現 状 義歯修理の印象を算定していないと歯科技工加算が算定されない。</p> <p style="text-align: center;">↓</p> <p>修正後 義歯修理の印象が算定されていない場合でも歯科技工加算を直接算定すると点数が算定されるように修正しました。</p> <p>*歯科技工加算をセットに追加されたい場合は、弊社までご連絡いただければセット追加方法をご案内いたします。</p> |
| <p>算定可能お知らせ (歯周基本治療処置)</p> | <p>スケーリング算定後以降、処置入力画面左側中央の算定可能お知らせ欄に「P 基処 算定可」と表示されるように機能追加しました。</p> <p>*表示場所等別紙添付</p> |
| <p>添付資料</p> | <p>現 状 ファイルメーカーより資料作成しないといけない。</p> <p style="text-align: center;">↓</p> <p>修正後 以前のようにレセコンの添付資料より作成出来るようにしました。</p> <p>*添付資料フォーム別紙添付</p> |
| <p>愛知県単独公費 【電子レセプトの場合のみ】</p> | <p>現 状 電子レセプトで請求する場合、愛知県の県単独公費の受給者番号は「0000000」と出力されている。</p> <p style="text-align: center;">↓</p> <p>修正後 通達により、受給者番号を「9999996」と出力されるようにしました。</p> |
| <p>岐阜県単独公費 【電子レセプトの場合のみ】</p> | <p>現 状 電子レセプトで請求する場合、環境設定で国保の公費番号出力禁止に設定していても、電子レセプトには公費番号が出力されてしまう。</p> <p style="text-align: center;">↓</p> <p>修正後 環境設定で国保の公費番号出力禁止に設定すると、電子レセプトにも公費番号が出力されないようにしました。</p> <p>(*他県のユーザー様でも環境設定で公費番号の出力禁止設定にされておられる場合は、同様の動作となります。)</p> |

| | |
|-----------------------------|---|
| <p>在宅患者歯科治療総合医療 管理料</p> | <p>現 状 在宅患者歯科治療総合医療管理料が算定できない。</p> <p style="text-align: center;">↓</p> <p>追 加 在宅患者歯科治療総合医療管理料が算定出来るように追加しました。</p> |
| <p>診療情報提供料(I)紹介加算</p> | <p>現 状 診療情報提供料(I)紹介加算の 100 点が算定できない</p> <p style="text-align: center;">↓</p> <p>追 加 診療情報提供料(I)紹介加算の 100 点が算定出来るように追加しました。</p> |

レセプト届出欄の変更方法手順

歯科治療総合医療管理料、在宅患者歯科治療総合医療管理料、手術時歯根面レーザー応用加算、歯科技工加算、明細書発行体制等加算、障害者歯科医療連携加算の届出をされた医院様は、レセプト届出欄の記載が必要となるため、下記の手順に従い操作を行って下さい。



1. 業務選択画面より、
【F6】設定 2】をクリックします。



2. 設定 2 画面より、
【システム設定 [. 7]】をクリック
します。



3. マスターメンテナンス画面より、
【医院情報マスタ】をクリックしま
す。

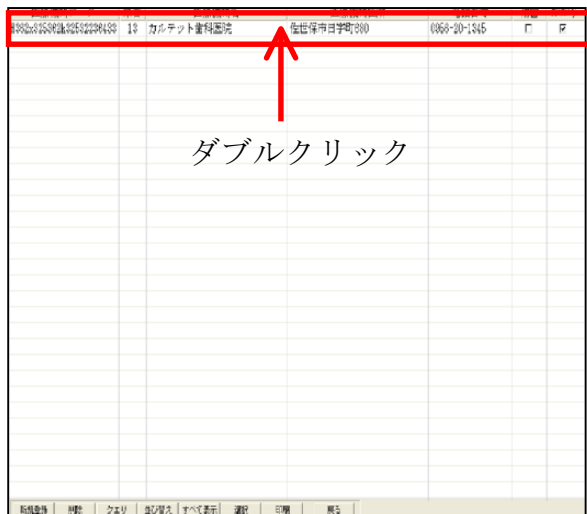

4. 1行目の医院名等が記載されている行をダブルクリックします。

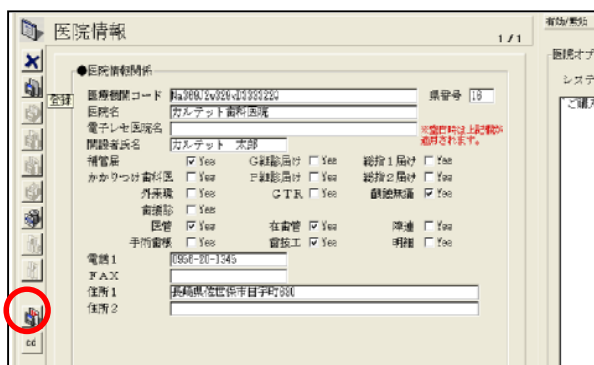

5. 医院情報の画面が表示されます。
画面左側、 をクリックします。

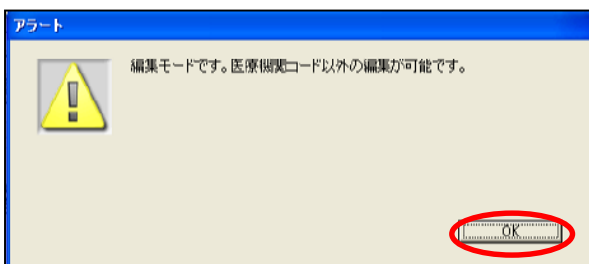

6. アラートが表示され「編集モードです。・ ・ 」と表示されますので、【OK】をクリックします。

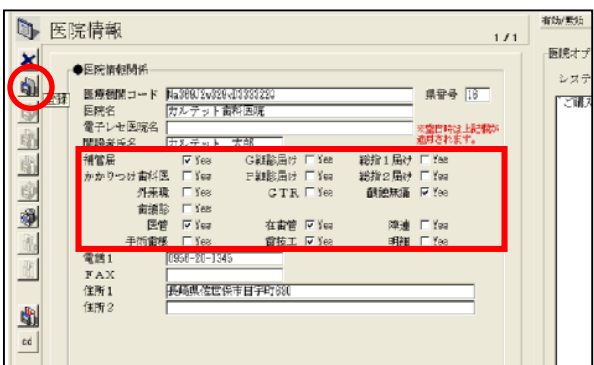

7. ①医院様で届出をされている項目にチェックを入れて下さい。
②チェックを入れ終わりましたら、画面左側  をクリックします。

| 患者情報 | 科室 | 診療科 | 診療科目 | 診療時間 | 診療日 | 診療時間 | 診療時間 | 診療時間 |
|-----------------------|----|-------|------|------------|-----|--------------|------|------|
| 837c2847e2e3242274439 | 13 | カルテアト | 内科 | 佐世保市日守町800 | | 0850-20-1345 | | |

8. 画面下、【戻る】をクリックします。



9. マスターメンテナンス画面へ戻りますので【[F4]設定終了】をクリックします。



10. 設定2画面へ戻りますので、【[F4]業務選択】をクリックします。

添付資料

カルテ画面【F11】添付資料】より作成出来ます。

情報提供用文書は下記の6種類となります。

歯科疾患管理

歯と口の治療管理

(患者さんへ)あなた方の生活習慣などを把握してこれからの治療を効果的に進めます。継続的な管理と指導を受けられる方は、本内容の必要事項をご記入ください。検査結果と治療の予定をご説明いたします。ご質問がありましたら、いつでも申し出ください。

お名前 平成 年 月 日

○次のことについてお伺いします。(口チェック、または該当するものに○を)

- お口のお手入れについて
 - 歯磨きをする時は 起床後 食後(朝・昼・夕) 就寝前
 - 1回の時間は ()分くらい
 - 歯ブラシ以外の清掃用品は フロス 歯間ブラシ その他
- 喫煙習慣 なし あり 過去にあり
- 睡眠時間 約()時間
- 食生活習慣について
 - 習慣的飲料物 なし あり()
 - 歯の取り方 不規則 規則正しい あまりしない
- 現在治療中ですか いいえ はい(心臓病・肝炎・糖尿病・高血圧症・その他)
- 薬を飲んでいますが いいえ はい(薬名:)

○歯・歯肉の状態・検査結果

- フラークや歯石の付着(//部分) なし あり
- 歯肉の炎症(発赤・出血・腫れ) なし あり
- 歯の動揺 なし あり
- 歯周ポケット(4mm以上) なし あり

○歯や口の状態と全身の健康

- よく噛むことと肥満予防 なし あり
- 歯周病と糖尿病、心臓病 なし あり
- その他()

○治療予定

- むし歯(つめる・冠・根の治療) なし あり
- 歯肉炎・歯周病の治療 なし あり
- 歯橋・ブリッジ なし あり
- その他()

○次のことに気を付けてください

- 喫煙
- 食生活習慣 なし あり
- 歯磨きの仕方(歯ブラシ・フロス・歯間ブラシ) なし あり

医療機関名 カルテット歯科医院
(担当歯科医) 長崎県佐世保市日守町680
TEL.0958-20-1345
カルテット 太郎

歯科疾患管理

歯と口の治療管理

花田 香 様 平成22年4月26日

○歯・歯肉の状態・検査結果 (改善傾向)

- フラークや歯石の付着(//部分) なし あり
- 歯肉の炎症(発赤・出血・腫れ) なし あり
- 歯の動揺 なし あり
- 歯周ポケット(4mm以上) なし あり

○冠、ブリッジ、義歯の状態

- 問題ありません なし あり
- 要改善

○治療予定

- むし歯(つめる・冠・根の治療)
- 歯肉炎・歯周病の治療
- 歯橋・ブリッジ
- その他()

○生活習慣の改善に合わせて、次のことに気を付けてください

- 喫煙 食生活習慣
- 歯磨き 回数 時間 用具

(歯ブラシ・フロス・歯間ブラシ)

医療機関名 カルテット歯科医院
(担当歯科医) 長崎県佐世保市日守町680
TEL.0958-20-1345
カルテット 太郎

ご質問がありましたら、いつでも申し出ください

歯科衛生実地指導 1・訪問歯科衛生指導

専門的口腔ケア

花田 香 様 平成22年4月26日

歯と歯肉の状態

よく磨けています

磨き残しがあります (///部)

歯石がついています

歯ぐきに発赤・出血・腫れがあります

●ブラークスコア (70 %)

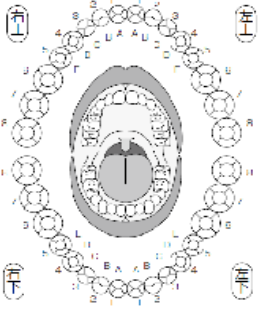

□口腔ケア指導
磨き残し部分ブラッシングについて

現在 () 本 時間 (10 : 10 ~ 10 : 29)

| | |
|---------------------------------------|---|
| <p>保険医療機関名 所在地・電話番号 担当歯科医</p> | <p>カルテット歯科医院 長崎県佐世保市日宇町680 TEL 0956-20-1345 歯科衛生士 カルテット花子</p> |
|---------------------------------------|---|

補綴物維持管理・義歯管理

義歯・ブリッジ・冠の管理

花田 香 様 平成22年4月26日

ブリッジ・冠の管理 義歯の使用上の注意について

下記の部位に装着しました。
当院は口腔内を清潔に保ち長く快適に使える様に、2年間の維持管理を行っています。
不具合があればお気軽にお申し出下さい。

- ・今回、義歯が入りました。
- ・食後は必ず洗ってください。
- ・就寝時は、必ずして専用の容器に保管して下さい。
- ・必要に応じて、義歯清掃剤をお使い下さい。
- ・痛みがありましたら調整しますので、ご連絡ください。
- ・定期診査を忘れずに。
- ・紛失に充分ご注意ください。
- ・着脱方法

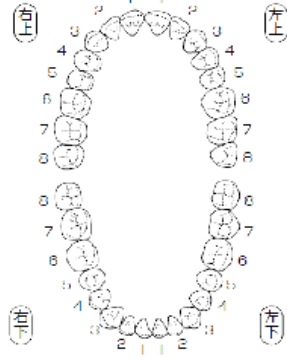

より装着
より外す
かみ込んで入れない、パネを持って外す

(その他の情報)

| | |
|---|--|
| <p>保険医療機関名 所在地・電話番号 開診者・担当歯科医</p> | <p>カルテット歯科医院 長崎県佐世保市日宇町680 TEL 0956-20-1345 カルテット 太郎</p> |
|---|--|

歯科疾患在宅療養管理・口腔機能管理・退院時共同指導

歯と口・口腔機能の治療管理

お名前 花田 香 様 平成22年4月26日

全身の状態

治療中の疾患 なし あり(疾患名:)

服薬 なし あり(薬剤名:)

肺炎の既往 なし あり 繰り返しあり

栄養リスク なし あり 不明

食事形態 普通食 介護食(常食、軟菜食、刻み食、ミキサー食、流動食、ゼリー等) 非経口

歯と口の状態

清掃の状況 良好 不良 著しく不良

口腔乾燥 なし 軽度 重度

むし歯 なし あり

歯周疾患 なし あり

・歯肉の炎症(発赤・出血・腫れ) なし あり

・歯の動揺度 なし あり

口腔軟組織疾患 なし あり

・治療の緊急性 なし あり

義歯の使用状況 上顎 あり なし

下顎 あり なし

噛み合わせの安定 あり(片側・両側) なし

義歯製作(修理等)の必要性 なし あり



特記事項

口腔機能の状態

咀嚼機能 良好 普通 不調

摂食・嚥下機能 良好 普通 不調

発音機能 良好 普通 不調

治療と口腔ケアの難しさ

・経管栄養 ない ある→胃ろう 経鼻 その他

・座位保持 良好 やや不良 不良

・開口保持 可能 困難 不可能

・含嗽(ブクブクうがい) 可能 困難 不可能→むせ

ご質問がありましたら、いつでもお申し出ください

| | |
|--------------------------|---|
| <p>医療機関名 (担当歯科医)</p> | <p>カルテット歯科医院 長崎県佐世保市日宇町680 TEL 0956-20-1345 カルテット太郎</p> |
|--------------------------|---|

訪問歯科衛生指導

訪問歯科衛生指導説明書

花田 香 様 平成22年4月26日

訪問先 居宅 施設 ()

□口腔の状況

| | | | |
|--------|--|--------|--|
| 歯垢 | <input checked="" type="checkbox"/> 有 <input type="checkbox"/> 無 | 口腔乾燥 | <input type="checkbox"/> 有 <input checked="" type="checkbox"/> 無 |
| 歯石 | <input checked="" type="checkbox"/> 有 <input type="checkbox"/> 無 | 口臭 | <input type="checkbox"/> 有 <input checked="" type="checkbox"/> 無 |
| 食物残渣 | <input checked="" type="checkbox"/> 有 <input type="checkbox"/> 無 | 義歯清掃状態 | <input type="checkbox"/> 良 <input checked="" type="checkbox"/> 要改善 |
| 舌苔 | <input checked="" type="checkbox"/> 有 <input type="checkbox"/> 無 | 義歯装着状態 | <input type="checkbox"/> 良 <input checked="" type="checkbox"/> 要改善 |
| 口腔内出血 | <input checked="" type="checkbox"/> 有 <input type="checkbox"/> 無 | 義歯保管状態 | <input type="checkbox"/> 良 <input checked="" type="checkbox"/> 要改善 |
| びらん・潰瘍 | <input type="checkbox"/> 有 <input checked="" type="checkbox"/> 無 | その他 | |

□口腔の清掃について

口腔清掃の重要性

含漱、ブラッシング、歯肉マッサージの励行

ブラッシング方法(フォーンズ スクラッピング パス ツマヨウシ)

使用器具(ブラシ スポンジブラシ 舌ブラシ 電動ブラシ)

唾液腺のマッサージ、舌・顔面体操、摂食・嚥下等の指導

有床義歯の清掃指導について

義歯の清掃(スクラブ 床粘取除 床後縁 人工歯)

鈎歯、残存歯、歯肉のブラッシング

義歯の着脱指導・着脱介護指導

就寝時の扱い方 清掃後に、(水中 洗浄剤中)で 保管・装着

注意事項(食生活の改善等)

○

○

| | |
|--------------|---|
| <p>歯科衛生士</p> | <p>カルテット花子 時間 (10 : 00 ~ 10 : 25)</p> |
|--------------|---|

| | |
|---------------------------------------|---|
| <p>保険医療機関名 所在地・電話番号 担当歯科医</p> | <p>カルテット歯科医院 長崎県佐世保市日宇町680 TEL 0956-20-1345 カルテット太郎</p> |
|---------------------------------------|---|

歯周基本治療処置(P 基処)算定お知らせ表示

歯周基本治療処置算定可能お知らせが処置入力画面に表示されるようになりました。

The screenshot displays a dental software interface for treatment planning. On the left, a grid shows tooth positions with '7+7' and '7-7' in the top row and 'P1' in the second column. The main area is titled '新しい部位の入力' (New Area Input) and contains patient information: 'no. (000903) 9032', '花田 香', '21歳', '初診', '2010/04/26', and '前回 2010/'. Below this are sections for '歯牙情報' (Tooth Information) and '欠損登録' (Missing Registration), each with a grid of buttons labeled E, D, C, B, A, A, B, C. A '基本' (Basic) section shows a date '2010/04/26' and arrows. A large grid of buttons represents tooth positions, with the top row labeled '8 7 6 5 4 3 2 1 1 2 3' and the bottom row labeled '8 7 6 5 4 3 2 1 1 2 3'. Below the grid are buttons for '歯根分割' (Root Division), '根数変更' (Root Count Change), and '全額' (Full Amount), along with '上顎' (Upper Jaw) and '下顎' (Lower Jaw) buttons. A '処置の入力' (Treatment Input) dropdown is at the bottom right. A red box highlights a list of calculation options: '●実地指 算定可' (Real-time index calculation possible), '●歯管1 算定可' (Crown 1 calculation possible), and '●P基処 算定可' (P basic treatment calculation possible). Below this are buttons for '外部編集' (External Edit), '外部追加' (External Add), and '全外部' (All External). A '途中入力' (In-progress Input) checkbox and a '→' button are also visible. At the bottom, a '摘要欄コメント' (Summary Comment) section lists various actions like '(レ) 摘要コメント (診療単位)', '(レ) 未来院請求', '(レ) 保険者変更', '(レ) 自費より移行', and '(レ) 自費へ移行'.